ПРОЛЕТАРИИ ВСЕХ СТРАН, СОЕДИНЯЙТЕСЬ!
В БОРЬБЕ ЗА РАБОЧЕЕ ДЕЛО БУДЬ ГОТОВ!

ПИОНЕРСКАЯ ПРАВДА

Орган ЦК и МК ВЛКСМ

Выходит через день

№ 150 (562) Цена 2 коп.

17 ноября, 14 г. Пролет. Рев. (1930)

Адрес редакции: Москва, центр. Новая площадь, д. 10. Тел. 1-35-64. Редакция принимает от 12 до 5 часов вечера.

Заметки должны быть аккуратно написаны. Указывать фамилию, адрес, название отряда и школы.

Адрес главной конторы издательства «Правда»: Москва, 9, Тверская, 48. Телефон 2-90-22.

Подписная цена на 1930 г.: на 1 месяц—20 к., на 3 мес.—60 коп., на 6 мес.—1 руб. 20 коп., на 12 мес.—2 руб. 40 коп.

Радиотелеграмма

НЬЮ-ЙОРК. СОЮЗУ ЮНЫХ ПИОНЕРОВ СОЕДИНЕННЫХ ШТАТОВ СЕВЕРНОЙ АМЕРИКИ

„Пионерская правда" от имени 4-миллионной пионерской организации Советского союза и всех своих читателей приглашает в Страну советов пионера Гарри Айзмана и просит приложить все усилия для его скорейшего освобождения.

РАБОЧИЕ — НА ПОМОЩЬ ВСЕОБУЧУ

В СОРМОВЕ

все ребята учатся, 30.000 рублей дали на всеобуч общественные организации, открыта столовая на 1000 школьников, по цехам идет сбор средств для нуждающихся ребят

РАБОЧИЕ

взяли дело всеобуча в свои руки. Нет препятствий, нет преград, нет невозможного для пролетариев, умеющих ударно работать и на хозяйственном и на культурном фронте

Летом Наркомпрос постановил в 1930—31 году ввести обязательное обучение в ФЗС всех детей рабочих в целом ряде крупных промышленных районов, в том числе и в Сормовском. Но районо вряд ли справился бы с этой задачей без помощи рабочей общественности. Помогла культэстафета.

Сормовские рабочие хорошо понимали, как нужны их заводу тысячи новых, грамотных, квалифицированных рабочих. Вот почему при районном и заводском штабах были организованы «посты» по всеобучу и политехнизации школы.

Руководить заводским «постом» взялся **паровозный слесарь Афонин.** Много рабочих-культармейцев вызвались работать по основным маршрутам культэстафеты.

Первым делом заводской пост произвел «глубокую разведку». После работы сотня рабочих-культармейцев рассыпалась по поселку. Во тьме и грязи лазали по самым глухим улицам, стуча в каждый дом, и **к ночи принесли списки 140 ребят, еще не учившихся в школе.** Одну девочку родители **не хотели** отпускать в школу. Но культармеец **Романов,** строгальщик из судокотельного цеха, сказал:

— Ничего, если убеждение не подействует, мы через милицию заставим родителей учить свою дочь!

Но вот беда, — все школы переполнены. Куда девать новых ребят? Афонин и тут нашел выход.

— Очень просто! — говорит он. — Мы вместе с педагогами выяснили, что в школах есть неполные группы. Мы сольем их. А из 140 новых ребят создадим новые параллельные группы.

И всем нашлось место. **В районе нет больше неучащихся.**

Но собрать ребят в школы — только полдела. Надо сделать так, **чтобы плохо обеспеченные ребята не разбежались из школ, чтобы не сидели в группе по два года.**

Завком завода отпустил сразу **10 тысяч рублей** в фонд помощи школам. Районный и заводской штабы заставили ряд организаций дать еще тысяч двадцать. Отвоевали у ЦРК одну из столовых. Она будет кормить **1.000 школьников** в их свободные дни. Но всего этого было мало школам. Надо было около 90 тысяч рублей.

И снова на помощь государству и школе пришли сами рабочие.

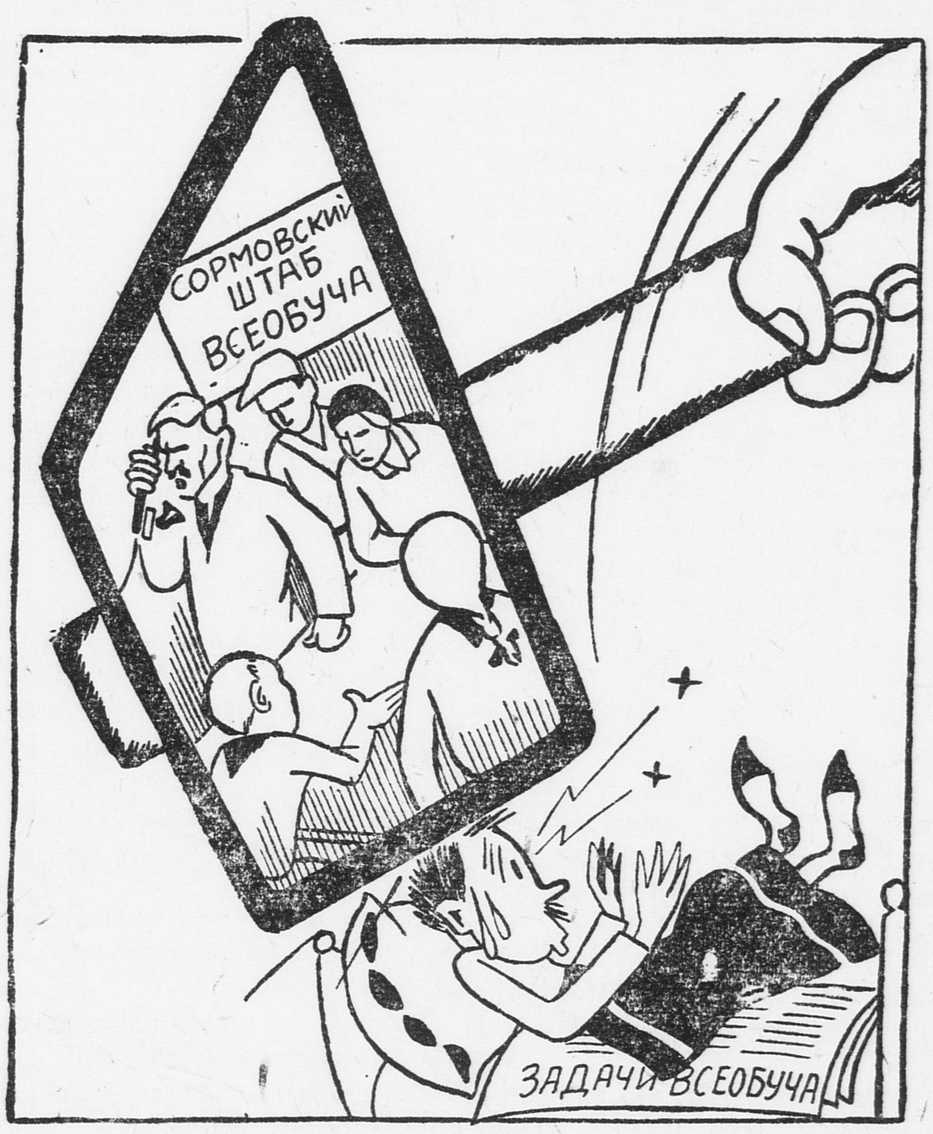

В школе № 5 собираются родители- рабочие. Разговор один:

— Надо помочь школьникам, особенно плохо обеспеченным.

И родители самообложением собирают для школы 1.070 руб.

В школе № 2 родители собрали **1.168 руб.** В школе «Памяти 9-го января» родители решают отчислить в фонд помощи **1 процент своего месячного заработка.**

Но вот — собрание родителей в школе № 7. Им надо собрать 1.900 рублей.

— Чего там — 1.900! **Мало!**

И собрание единогласно решает: **повысить сумму самообложения до 3.500 руб.**

В цехах тоже кипит работа. Романов вместе с учительницей Мясоедовой идет по цеху с подписным листом.

— Товарищи! Надо помочь нашей подшефной школе! — уговаривает он рабочих.

Но и уговаривать не приходится.

— Надо помочь, — соглашаются все остальные рабочие, и охотно отваливают по трешнице, а технический персонал — по 6—7 рублей. Сразу набирается рублей 300, а в цехе еще несколько сот рабочих.

— Мои ребята не в этой школе учатся! — говорят некоторые рабочие.

— О той школе не заботься,— отвечает Романов, — **ей также помогут те цехи, которые над ней шефствуют!**

Афонин говорит:

— Деньги соберем! Не самообложение, так лотерею устроим! А никто из ребят из школы не уйдет.

Сормовские рабочие показали образцовый пример помощи рабочей общественности делу всеобуча.

Н. Н.

Сормово.

НЕ ВЕЗДЕ дела, как в Сормове

Еще в очень многих местах не сумели пионеры раскачать рабочую общественность, привлечь ее на помощь всеобучу. В таких местах срывается всеобщее обучение, в таких местах нас побеждает неграмотность

КРЕПКОЛОБЫЕ

В Кукморском районе профсоюзные и хозяйственные организации не знают о культэстафете. Хозяйственные организации до сего времени внесли в кассу всеобуча только 100 руб. И это несмотря на неоднократные решения райкома партии об оказании помощи всеобучу.

Мур.

„ВСЕОБУЧ БУДЕТ СОРВАН"

Бригада Кунцевского пионеротряда № 3 обследовала «Торговопромышленный комбинат», чтобы выяснить, как комбинат заготовляет дрова для школы.

Когда ребята спросили: «Почему школы не снабжены дровами?» — заведующий комбинатом ответил, что Мосторг и Москвотоп не доставили дров, заявка на которые была дана еще в июле.

Ребята спросили: «Если Мосторг не даст в декабре дров, так что же тогда будет со всеобучем?»

Заведующий совершенно спокойно заявил, что всеобуч будет сорван.

Потом ребята спросили, что сделал комбинат для помощи беднейшим школьникам.

Заведующий ответил: «Ничего».

Отсюда ясно видно, как «помогает» комбинат нашей школе.

КОЛХОЗЫ НЕ ПОМОГАЮТ ШКОЛЕ

В селе Русская поляна, Черкасского района, со всеобучем плохо. Бригада 2-й черкасской трудшколы выяснила, что не все неграмотные учтены и охвачены ликпунктом. Школа не обеспечена горячими завтраками, одеждой и обувью. Около 30 проц. ребят не посещает школу, а наступившие холода еще более усилят отсев.

У нас в селе 4 соза и один колхоз, но они со школой не связываются и ничем не помогают ей.

Деткоры Бондер и Кононенко.

ПОРЯДКУ У НАС МАЛО

У нас, в боевской ШКМ, очень много непорядков. Подходит зима, а ребята не имеют обуви и одежды. Некоторые совсем перестают ходить в школу.

В общежитии также беспорядки. В некоторых комнатах нет столов. Ребятам приходится готовить уроки, сидя на корточках. До сих пор не наладили по-настоящему занятий, так как все время работали в колхозе.

Знающий.

Россошанск. район.

ОСВОБОДИТЬ ГАРРИ

Недавно в СССР была делегация американских пионеров. Делегаты задавали советским пионерам тысячи вопросов. На столько же вопросов приходилось отвечать американцам. И чаще всего советские ребята спрашивали американских:

— А как Гарри Айзман?

Этого славного американского пионера знают многие ребята СССР.

Хороший оратор и организатор, Гарри давно привлек на себя взоры охранителей буржуазного порядка в Америке.

Учителя 31-й школы Нью-Йорка, где учился Айзман, повсякому старались помешать Гарри вести пионерскую работу в школе. Частыми наказаниями, плохими отметками, придирками, угрозами родителям учителя пытались заставить Гарри снять красный пионерский галстук.

Все напрасно. Тогда директор школы исключил Гарри из школы за распространение листовок. Буржуазные газеты подняли радостный вой: «Красная зараза вырвана с корнем».

Но Гарри Айзман продолжал борьбу. В июле 1929 г. из Америки отправлялся грандиозный пароход с делегацией американских скаутов на всемирный скаутский слет. Нью-иоркские пионеры устроили демонстрацию против скаутов. Конные полицейские напали на ребят. Пионеры защищались. Гарри был арестован и предан суду за то, что «ударил в морду лошадь конного полицейского».

Буржуазное правосудие вступилось за лошадь и посадило Гарри в тюрьму на 6 месяцев. В тюрьме Гарри держался молодцом и вел революционную работу среди заключенных-мальчиков. Когда Гарри перевели на положение уголовного преступника, он об'явил голодовку и добился удовлетворения своих требований.

Восторженно встретили пионеры и рабочие Гарри через 6 месяцев у ворот тюрьмы.

На митинге Гарри заявил:

— Полиция и буржуазия боятся боевых юных пионеров и потому расправляются так свирепо с нами. Что ж, на удары мы ответим еще более упорной борьбой, и я клянусь эту борьбу вести, несмотря ни на что.

Но буржуазия не оставила в покое Гарри.

В письме пионерам СССР Гарри сообщил:

«6 месяцев в исправительном доме сделали меня еще более сильным врагом буржуазии.

Сейчас я на свободе, но не имею права покинуть город без разрешения суда. Если же я на какой-нибудь демонстрации выступлю за рабочих, меня немедленно вернут в исправительный дом.

Каждые две недели я обязан явиться в суд и представить справку моего учителя, что я успеваю в занятиях. Если же я без уважительных причин не явлюсь в школу, меня отправят в исправительный дом на полтора года.

Однако, все эти меры не смогут помешать мне участвовать в коммунистическом движении».

6 марта 1930 года Гарри снова арестован за участие в демонстрации безработных.

Суд был суров. Газеты требовали жестокой расправы. Он заявил:

— Наказание, которое понесет Айзман, будет наукой для буйных голов.

Гарри не был запуган. Он заявил, что знает приговор заранее, но борьбы он не оставит.

5 лет исправительного дома— таков был приговор 15-летнему пионеру.

Гарри сидит в тюрьме. Он не унывает, много занимается, выковывая из себя настоящего ленинца.

Американский МОПР начал сейчас кампанию за освобождение Гарри. Пионеры СССР, которые не раз поднимали свои голоса в защиту Гарри, должны присоединиться к этому требованию.

Мы ждем Гарри в СССР.

Пионерский митинг перед 9-м с'ездом ВЛКСМ

ЧТО МЕШАЕТ НАМ

завоевать всю рабочую и колхозную детвору, вовлечь ее в борьбу за пятилетку, за всеобуч, за политехнизм, окончательно вытравить делячество и скуку из отрядов?

НА ЭТИ ВОПРОСЫ МЫ ДОЛЖНЫ ДАТЬ ОТВЕТ

Под руководством комсомола активно боролись на лесах стройки

Страна наша перестраивается на социалистический лад. Строятся новые фабрики и заводы-гиганты, заново оборудуются старые предприятия, в деревне растут совхозы, колхозы и машинно-тракторные станции, вводится всеобщее начальное обучение, перестраивается школа на политехнической основе.

В этой огромной работе пионерорганизация под руководством комсомола за последние годы принимала активное участие.

На страницах «Пионерской правды» мы показывали за все это время немало образцов хорошей работы пионеротрядов города и деревни в помощь соцстроительству.

Такие боевые выступления пионерорганизации, **как производственный поход, борьба за коллективизацию, участие в осенней и весенней посевкампании, всесоюзное наступление на бескультурье за всеобуч и политехническое воспитание,** будут записаны в книгу больших достижений пионеров и комсомола.

Но было бы очень неверно говорить сейчас только о наших достижениях и не замечать очень серьезных недостатков и прорывов, которые имеются в нашей работе.

Тревожные сигналы

Мы печатаем сегодня ряд сообщений из разных организаций, которые говорят об огромном отсеве ребят из наших рядов.

Эти сообщения не случайны.

Мы имеем сведения о развале даже отдельных районных организаций на Северном Кавказе, в Белоруссии, в Средневолжском крае и в ряде других мест.

Мы получаем каждый день десятки писем от отдельных пионеротрядов и пионеров, которые сообщают нам о затруднениях в работе отрядов, выходах особенно старших ребят и неудовлетворенности работой.

Письмо пионера В. Голуб говорит также об этом.

Действительно, мы имеем ряд затруднений и прорывов в организациях, о которых сейчас нельзя молчать.

Голос наш должен быть услышан с'ездом комсомола

9-й всесоюзный с'езд комсомола, который соберется в декабре, должен обсудить все недостатки пионердвижения и наметить пути их исправления. Он должен услышать голос самих ребят, в чем причины этих трудностей, как их изжить.

Все пионеры, все ребята, заинтересованные в судьбе пионердвижения, должны сказать свое слово на страницах «Пионерской правды» и местных пионерских газет. В письмах, которые пишут ребята, выдвигается много недостатков, но часто о причинах их ребята не пишут и мало думают.

А между тем **самое главное — правильно понять причины недостатков и трудностей и определить, как итти дальше, чтобы от них избавиться.**

Где скрыты причины наших болезней

Ребята сообщают, что участие в социалистическом строительстве еще не стало достоянием всей массы пионеров и детей, что отряды и школы не включились еще органически в повседневную жизнь фабрики, колхоза и совхоза.

Верно ли это? Если верно, то **почему это происходит?** Только ли в том дело, что мало еще хороших вожатых или дело в самом направлении, в качестве всей работы производственных и деревенских отрядов?

На это надо дать ответ.

Ребята говорят, а взрослые подтверждают, что в результате всей общественной работы на фабрике, в колхозе **они не получают еще всех тех качеств, которые нужны новым производственникам-коммунистам, что часто они выполняют механически все задания, не понимая их политического смысла.**

Так ли это? Каковы причины этого делячества? Не виноваты ли бюро пионеров и комсомольские ячейки, посылающие только директивы, но не организующие массовой работы с активом и всеми ребятами? Как бороться с этим самим пионерам и комсомолу?

Буквально все ребята пишут, **что живая культурно-массовая работа в большинстве отрядов заглохла.**

Почему это произошло? Могут ли вообще игры, песни, коллективные посещения кино и др. живые формы работы развиваться при большой активности на производственном фронте? Может быть, нужно их перестроить? Если да, то как это сделать?

Наконец, очень многие пишут и говорят, что пионеры все еще **не являются вожаками всех детей трудящихся.** Они часто не знают запросов и нужд детей, замыкаются в рамки отрядной работы.

Лучшим доказательством этого является совершенно недостаточное участие пионеров в борьбе за обеспечение детей бедноты обувью, одеждой, пособиями для посещения школы, в борьбе с эксплоатацией детского труда в деревне.

Почему это происходит? Как бороться с этим грозным явлением?

Как вовлечь всех рабочих и колхозных ребят в пионерский отряд?

Обо всем этом надо особенно подумать, потому что классовый враг ведет сейчас борьбу за детей, за подрастающее поколение.

ТАК ЧАСТО БЫВАЕТ. — Подать бумагу с печатями и подписями!

О работе пионеров в школе имеется много неясных вопросов, особенно **в связи с политехнизацией ее.**

В самом деле.

Как дальше работать пионерам на производстве и в колхозе, когда школа становится цехом предприятия, когда школьники начинают проводить производственную практику в порядке своей учебной работы?

Как вообще поднять качество нашей производственной работы?

Можно ли сейчас остановиться **на словесных формах борьбы с производственными прорывами,** на заключении договоров, на борьбе с прогульщиками и т. д.?

Как выполнить директиву партии о подготовке **хороших производственных кадров,** умеющих по-новому, по-ударному, по-социалистическому работать?

Что должны сделать пионерские отряды, **чтобы построить политехническую школу и сохранить свою роль, как передового отряда ребят на главных участках строительства и борьбы?**

Вот вопросы, которые требуют обсуждения и разрешения перед 9-м с'ездом комсомола.

По всем этим вопросам нужно собрать мнение всей массы детей и определить на основании этого дальнейший путь пионерской организации.

Нужно смело вскрыть наши болезни и прорывы, выяснить их причины и приложить все усилия, чтобы устранить их.

ТАК ЧАСТО БЫВАЕТ. Запрещенный плод.

ТАК ЧАСТО БЫВАЕТ. Представитель облбюро в отряде.

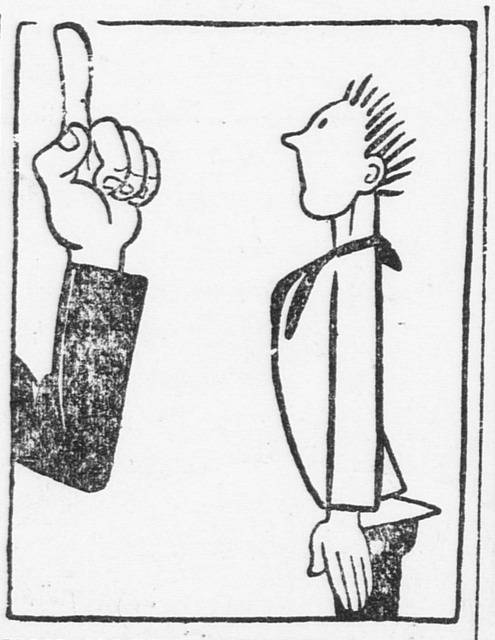

ТАК ЧАСТО БЫВАЕТ. — Без никаких инициатив!

ТАК ЧАСТО БЫВАЕТ. Он занят вопросами детского труда...

Москва. Дом союзов. Октябрьский зал

ИЗ БЛОКНОТА ДЕЛЕГАТА

15 ноября в Москве открылось партийно-комсомольское совещание по пионердвижению.

ЦБ ДКО созвало это совещание для того, чтобы к 9-му с'езду комсомола правильно определить состояние пионерской организации, вскрыть причины недостатков и наметить новые задачи.

Москва, Тверская. Дом Союзов. В под'езд 12 входят делегаты Ленинграда, Украины, Москвы, Урала и т. д. 120 делегатов и 400 гостей разместились в Октябрьском зале.

7 часов 30 мин. вечера. На трибуне появляется Северьянова, председатель ЦБ ДКО. Шум стихает. Избирается президиум. Утверждается повестка дня. Совещание открыто.

По первому вопросу о работе комсомола среди детей с большим докладом выступает Северьянова.

Около двух часов продолжался доклад Северьяновой. Делегаты в блокноты заносили яркие факты достижений баз и отрядов юных пионеров.

«Председателю ЦИК Союза ССР тов. Калинину. Выставляем к награждению орденом Трудового знамени пионербазу завода им. Карла Маркса за отличную помощь в выполнении промфинплана».

150 тысяч рабочих вовлечено пионерами Советского союза в ударные бригады.

Сормовская база вовлекла за последний месяц 180 рабочих в ударные бригады.

База при заводе им. Дзержинского собрала 600 рабочих предложений.

Пионеры Трехгорки собрали 2.000 рабочих предложений по улучшению производства.

8 тысяч крестьян вовлечено в колхозы пионерами Советского союза.

Можно сказать без преувеличений, что ни одна кампания не проходила без такого активного участия пионеров, как большевистский сев, — говорит тов. Северьянова.

Челябинская пионерская цепочка — связь отдельных участков сева со штабом хорошо помогла в севе.

Из рядов неграмотных вырван 1 миллион людей, которых пионеры Советского союза обучили грамоте.

— Организации и комсомола и пионеров перестроились достаточно успешно, применительно к проблеме «лицом к производству» — это говорил тов. Каганович в отчете ЦК партии 16 с'езду. Эти слова повторены 15 ноября на конференции.

Путь от 8-го к 9-му с'езду комсомола полон побед и достижений. Это можно с уверенностью сказать, слушая факты, приводимые тов. Северьяновой в докладе.

А дальше в страницы блокнота записывались слова Северьяновой, где она обращала внимание делегатов на недостатки, которые имеются в работе организации юных пионеров: о делячестве, о выходах из организации, о тревожных сигналах распада отрядов, баз в Самаре, Белоруссии, на Северном Кавказе, о плохом руководстве комсомола, о невыполнении комсомолом решений 8-го с'езда, — о всем том, что мешает развитию деткомдвижения в СССР.

И в последней части доклада тов. Северьянова рассказала о том, как нужно бороться с недостатками в организации, о новых задачах, стоящих перед комсомолом в работе среди детей, о вовлечении всей рабочей и колхозной детворы в отряды пионеров, о борьбе за всеобуч и политехнизацию школ.

Первое заседание партийно-комсомольской конференции по вопросам пионердвижения заканчивается.

Пионерский митинг перед 9-м с'ездом ВЛКСМ

ТРЕВОЖНЫЕ СИГНАЛЫ ИЗ САМАРЫ И КАШИРЫ

Бюро пионеров хвастается дутыми цифрами

Очистить пионерские ряды от мертвых душ

По примеру самарцев организуем самопроверку

РОСТ ФАНТАЗИИ РАЙБЮРО

нельзя назвать ростом организации

СУМЕЙТЕ ПОНЯТЬ, ПОЧЕМУ УШЛИ ИЗ ОТРЯДА РЕБЯТА

СУМЕЙТЕ СНОВА НАДЕТЬ ИМ КРАСНЫЕ ГАЛСТУКИ

Не так давно Самарское городское бюро, Мордовское областное бюро хвалились:

— Ряды пионерской организации растут — удержу нет. Тысячи новых ребят идут в отряды.

При этом они оперировали цифрами с длинными вереницами нулей. Кто-то блаженно слушал, кто-то блаженно улыбался. Но вот по инициативе газеты «Будь готов» организуется массовая самопроверка пионерской организации Средневолжского края. Во все районы и города выехали организаторы самопроверки.

«Писали — веселились, подсчитали — прослезились».

Эта поговорка вполне применима к средневолжским руководителям. Самопроверка показала не рост, а распад пионерских отрядов.

В Мордовской области наблюдались массовые выходы из отрядов. Разваливались не только отряды, но и целые районные организации. Например, в Теньпушевском районе не оказалось... ни одного пионера, и растерявшееся райбюро шлет телеграмму в Мордовское областное бюро:

— Пионерработу организуем заново.

Таким образом по Мордовской области вышло из организации **2.568 пионеров.**

Подобная же история повторилась в Самаре, в еще более крупных размерах. Городское бюро старого состава чертило разноцветные диаграммы, фокусники из бюро кричали на каждом переулке, что в Самаре 8.000 пионеров. Фактически же оказалось 5.000, т.-е. **3.000 пионеров ушли из организации.** Крупнейшая производственная база города—завода № 42 развалилась. **Было там около 500 пионеров, сейчас —ни одного.** Производственная база Водосвета **имела 200 пионеров, сейчас — трое** (включая вожатого).

Вместо того, чтобы бить тревогу, поднять общественность, бюро пионеров Самары и Мордовской области оперировали дутыми цифрами, замазывали существующее положение.

Комсомольские и партийные ячейки края невнимательно относились к работе отрядов. Бюро илекской ячейки ВКП(б) отказалось заслушать информацию о вновь организованном отряде пионеров и помочь ему. Так же «руководят» третьим поколением ямانская, мухрановская и др. ячейки ВКП(б) Илекского района.

Рассыпинская ячейка ВЛКСМ использовала вожатого на другой работе, и отряд, имевший 43 человека, сейчас имеет 21.

Ячейка мельницы потребобщества за недисциплинированность вынесла одному комсомольцу выговор и постановила... **послать на пионерработу.**

Нужно добиться, чтобы 6.000 ушедших пионеров вернулись в организацию.

В. Волков.

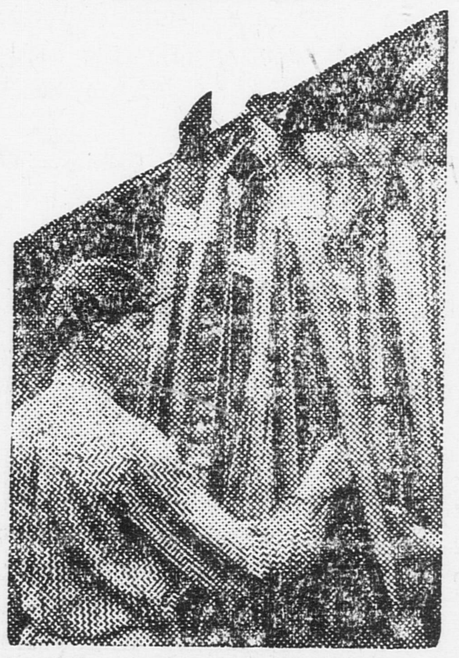

СКОРО ПОРА СТАНОВИТЬСЯ НА ЛЫЖИ! Становится все холоднее. Когда снегом покроет равнины республики, время выходить лыжникам, скользить по крепкому насту. Надо сейчас готовиться к лыжному сезону. На снимке — сортировка лыж в лыжной мастерской в Вологде перед отправкой на места. Лыжи этой мастерской типа «Муртома» и «Идеал» на испытании показали высокое качество.

Отряд бездействует

Клепинский отряд не ведет никакой борьбы за политехнизацию школы, за всеобщее обучение. Отряд не пользуется авторитетом среди неорганизованных детей. Пионеры слабо вооружены политическими знаниями. Начинается массовый уход из отряда.

Фиров А.

Гор. Клепики, школа II ст.

Активисты сняли галстуки

Отряд при коммуне «Маяк» существует уже целый год. Никакой работы в помощь коммуне пионеры не ведут, да и редко кто считает еще себя пионером. Активисты давно сняли галстуки.

В. и А.

Полоцкий окр., Белоруссия.

300 потерянных

В гор. Новозыбкове есть фабричная база. В ней раньше было 350 человек, осталось только 53. На сборы приходит 17—20 человек. В отряде нет никакой завлекательной, интересной работы. В производственной жизни завода ребята не участвуют. Вожатый не посещает отряд.

Два активиста на весь отряд

В селе Красном есть пионерский отряд, который находится в плохом состоянии. Во время кампании по сбору утильсырья пионеры прятались по домам, не желая собирать утильсырье. По ликвидации неграмотности работают **только два пионера.**

М.

Ст. Простенок.

По Советскому союзу

УЧИТЕСЬ СМОТРЕТЬ

Краевед Фролов нашел в Хинганском районе на Дальнем Востоке громадные залежи сурьмы, из которой изготовляют дорогую краску. Сурьмы не меньше 150 тысяч тонн. Залежи названы именем Ленина.

ПЕРЕДОВЫЕ УДАРНИКИ

Ударные бригады Науменко и Кирсанова на шахте Ново-Чайкино, в Донбассе, вступили в социалистическое соревнование. Обе бригады перевыполняют задания. Бригада Науменко выполнила за 10 дней ноября 108,5 проц. задания и получила красное знамя.

Непоказательное положение показательной базы

С чем приходят к 9-му с'езду комсомола каширские пионеры?

Чтобы ответить на этот вопрос, возьмем для примера базу при Каширской электростанции. Она считается примерной в районе.

Вот какие победы насчитал вожатый этой базы:

— Провели 8 субботников по уборке овощей.

— Работали в клубной библиотеке.

— Собрали 25 килограмм гвоздей для стройки.

— В настоящее время, — продолжает вожатый, — база насчитывает 247 человек...

Затем он тихо добавляет:

— На сборы приходит, правда, не больше.... 60 человек.

Иными словами, 190 пионеров (75 проц.) покинуло базу.

Ребят не удовлетворяет работа базы. Комсомольская ячейка не окружила базу вниманием, не обеспечила руководством. Единственный вожатый — и тот получает от ячейки дополнительные нагрузки.

Комитет комсомола считает вожатого «сильным» комсомольцем Он справится и в двух местах, —заявила ячейка. Но базе от этого не легче. Мы спрашиваем: разве из трехсот комсомольцев можно выделить только... половину комсомольца?

Работа пионеров не увязана с комсомольской работой. Связь между комсомолом и пионерами заключается только в том, что бюро заслушивает отчет вожатого.

Со стороны районного бюро никакой помощи. Только циркуляры. Такое бюрократическое руководство никакой пользы не проносит.

Вот положение базы — «показательной» в районе.

А что в других?

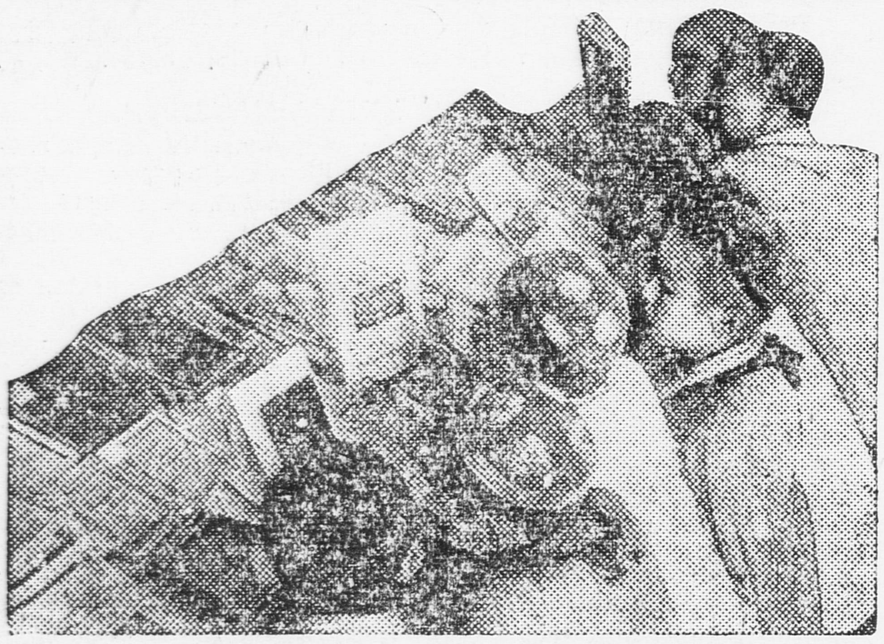

ВСЕОБУЧ В УЗБЕКИСТАНЕ. Ребята выбирают книжки в школьной читальне. (Школа имени Урфан в старом городе Ташкента).

Nr. Jahrgang / Nr. 263 — Berlin, Sonntag, 9. November 1930

Die Rote Fahne

Zentralorgan der Kommunistischen Partei Deutschlands (Sektion der Kommunistischen Internationale)

Herausgegeben von Karl Liebknecht und Rosa Luxemburg

„Rote Fahne" verboten!

Der Polizeipräsident — Berlin, den 8. November 1930

An den Verlag der Zeitung „Die Rote Fahne", Hier, Kleine Alexanderstraße 28

Hiermit verbiete ich

auf Grund des § 13 in Verbindung mit § 5 Ziffer 4 des Gesetzes zum Schutze der Republik vom 25 März 1930 (RGBl. I. S. 91) die Zeitung

„Die Rote Fahne"

auf die Dauer von einer Woche bis einschließlich 16. November 1930

Das Verbot umfaßt auch jede angeblich neue Druckschrift, die sich sachlich als die alte darstellt.

Gegen diese Verbotsverfügung ist die Beschwerde an den Herrn Preußischen Innenminister binnen 2 Wochen vom Tage der Zustellung ab gerechnet, zulässig. Die Beschwerde ist unter Beifügung zweier Abschriften der Beschwerdeschrift bei mir einzureichen.

Die Beschwerde hat keine aufschiebende Wirkung.

Gründe:

In der Nr. 262 der Zeitung „Die Rote Fahne" vom 8. November 1930 wird in dem Artikel „Proletenfaust züchtigt Zörgiebel" im Absatz 5 auf Seite 1 des Hauptblattes wörtlich ausgeführt:

„Millionen Werktätige, die das System verfluchen, das der Zörgiebel vertritt, das er mit Gummiknüppel, Karabinern und blauen Bohnen noch schützen konnte, die den Zörgiebel selbst verfluchen, sie drücken die Hand, die den Zörgiebel traf."

In diesen Worten liegt eine ausdrückliche Billigung und Verherrlichung der von dem Erwerbslosen Heidrich gegen den bisherigen Polizeipräsidenten Zörgiebel wegen seiner politischen Betätigung begangenen Gewalttätigkeit, die nach § 5 Ziffer 4 des Gesetzes zum Schutze der Republik strafbar ist.

Damit ist gemäß § 13 Absatz 1 a. a. O. das ausgesprochene Verbot ohne weiteres begründet.

Grzesinski

«РОТЕ ФАНЕ» ЗАПРЕЩЕНА. ДА ЗДРАВСТВУЕТ «РОТЕ ФАНЕ»! 8 ноября газета немецких коммунистов «Роте Фане» указом берлинского полицей-президента социал-демократа Гржезинского была закрыта на 8 дней за то, что она в сообщении о пощечине, которую дал бывшему полицей-президенту, тоже социал-демократу, Цергибелю комсомолец Гейдрих, написала: «Миллионы трудящихся проклинают систему, которую защищает Цергибель при помощи резиновых дубинок, карабинов и пуль, миллионы трудящихся проклинают самого Цергибеля и пожимают руку, поднявшуюся на него». 9 ноября запрещенная «Роте Фане» вышла в размере одной страницы. На ней был помещен указ полицей-президента Гржезинского, где крупным выделена «преступная цитата». На снимке — «Роте Фане» от 9 ноября.

Декада ОБОРОНЫ

С 15 по 25 ноября 1930 г. страна Советов проводит **декаду обороны.** В ответ на вредительство, в ответ на бешеную подготовку к войне, которую ведет буржуазия капиталистических стран, трудящиеся СССР укрепляют Осоавиахим, окружают еще большей заботой рабоче-крестьянскую Красную армию. Буржуазия точит меч войны против Советского союза. К этой войне мы должны быть готовы.

12 лет тому назад, 15 ноября 1918 года, вышла из Дарданелл французская эскадра, держа курс на Одессу. На борту судов находились колониальные части, сербские и греческие солдаты. Кроме войск, на судах были русские промышленники, помещики и попы. Это была первая попытка организованной, вооруженной борьбы против Советской России со стороны зарубежных капиталистов. Империалисты высадили войска в Одессе, Севастополе, Новороссийске. Они расстреливали революционеров, грабили население южных городов и старались проникнуть вглубь страны.

Но империалисты натолкнулись на героический отпор Красной армии и партизанских крестьянских отрядов. 26 мая 1919 года с французской интервенцией было покончено. С позором покидали Советскую страну генералы и адмиралы, дрожа перед своими солдатами и матросами. Население посылало им вслед проклятия. ТАКОЙ ЖЕ ГЕРОИЧЕСКИЙ ОТПОР ДАСТ СНОВА КРАСНАЯ АРМИЯ ЗАРУБЕЖНЫМ ИМПЕРИАЛИСТАМ, ЕСЛИ ОНИ ПОПЫТАЮТСЯ НАПАСТЬ НА СОВЕТСКИЙ СОЮЗ.

Против творческой работы Союза советов выступает европейский капитал. Он отжил свой век и обречен на гибель. Но он сопротивляется.

Пуанкаре, один из организаторов европейской бойни, прозванный «Пуанкаре - Война», бывший социалист Бриан и прочие лакеи капитала с благословения христианской церкви готовят разбойничье нападение на Советский союз.

...И если окончательно обезумев от страха перед неизбежным будущим, капиталисты Европы все-таки дерзнут пойти против нас, **необходимо, чтобы их встретил такой удар по глупым головам, который превратился бы в последний удар по башке капитала...**

М. Горький.

Американский политический деятель Бриттен совершил недавно поездку по Европе. Он заявил, что нынешняя обстановка напоминает ему положение, которое существовало перед войной 14 года. Газета империалистов «Таймс» признает, что капиталистические страны ведут подготовку к войне. Это доказывает только, что САМИ ИМПЕРИАЛИСТЫ НЕ ОТРИЦАЮТ УГРОЗЫ ВОЙНЫ.

ЛИХОРАДОЧНО ВООРУЖАЮТСЯ БАЛКАНСКИЕ СТРАНЫ. КРЕПИТ СВОЮ АРМИЮ, УВЕЛИЧИВАЕТ РАСХОДЫ НА ВОЕННЫЕ НУЖДЫ ПОЛЬША. С ПОМОЩЬЮ ЭТИХ ГОСУДАРСТВ СОБИРАЕТСЯ КАПИТАЛИСТИЧЕСКИЙ МИР ОСУЩЕСТВИТЬ НАПАДЕНИЕ НА СТРАНУ СОВЕТОВ. ЗА ПЯТЬ ЛЕТ ВООРУЖЕНИЕ КАПИТАЛИСТИЧЕСКИХ СТРАН УВЕЛИЧИЛОСЬ НА 27 ПРОЦЕНТОВ.

«Пуанкаре вызвал недавно Третьякова и Рябушинского... Он предложил им, как представителям «Торгпрома», дать указания всем советским инженерным организациям о подготовке почвы для интервенции».

(Из показаний Ситнина, члена «промышленной партии»).

«КАПИТАЛИСТЫ НАМЕЧАЛИ НАПАСТЬ НА СОВЕТСКИЙ СОЮЗ В 1930 Г. ПЕРВОЙ ВЫСТУПИТЬ ДОЛЖНА БЫЛА РУМЫНИЯ, А ЗАТЕМ БЫ ПРИСОЕДИНИЛАСЬ ПОЛЬША».

(Показания Рамзина).

«Ни одной пяди чужой земли не хотим, но и своей земли ни одного вершка никому не уступим». (Сталин).

Пионеры и школьники Советского союза должны принять активное участие в декаде обороны.

— Укрепить ряды юных друзей Осоавиахима.

— Изучать военное дело — стрелковое, топографическое и санитарное.

— Окружить еще большей заботой красноармейцев подшефного полка, держать с ними тесную

— Вести раз'яснительную работу среди взрослых трудящихся — рабочих и крестьян о политике империалистов.

— Собирать средства в фонд советского дирижаблестроения.

ЕСЛИ ХОЧЕШЬ МИРА — ГОТОВЬСЯ К ВОЙНЕ.

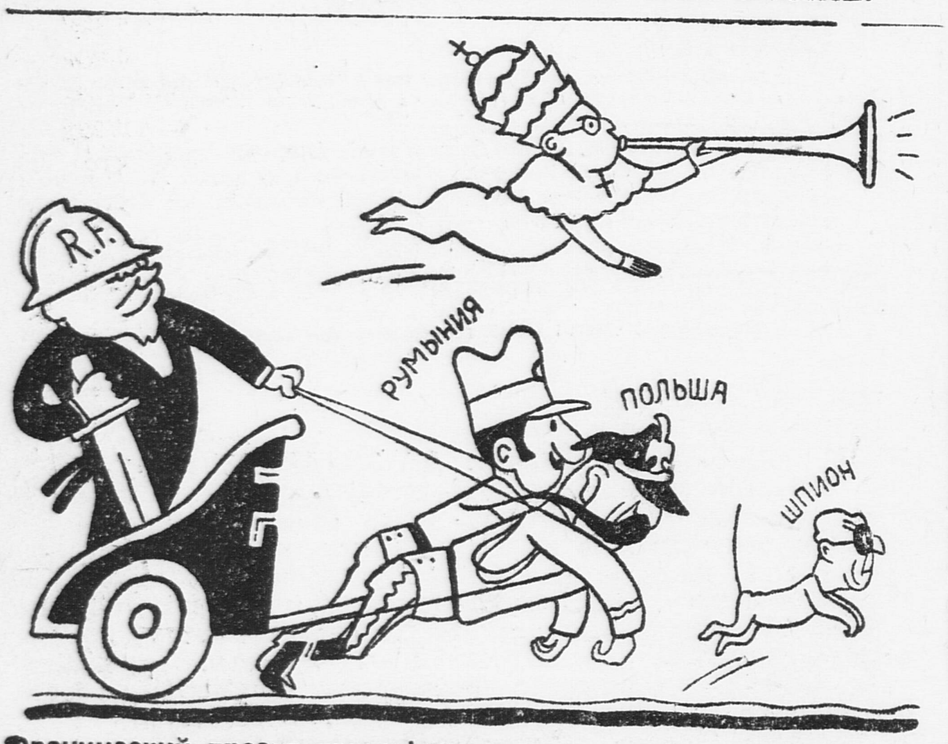

Французский проект триумфального шествия на Москву.

ЛАПЫ ПРОЧЬ, ГОСПОДИН РАМЗИН!
ВЕРНЫЙ СТРАЖ ПРОЛЕТАРСКОЙ РЕВОЛЮЦИИ— ГПУ ОБНАРУЖИЛО ОРГАНИЗАЦИЮ ШПИОНОВ-ВРЕДИТЕЛЕЙ
БУДЕМ НА-СТРАЖЕ,—ВРАГ ГОТОВИТ НАПАДЕНИЕ

ГПУ зорко охраняет Советский союз от покушений врагов. Одну за другой вскрыло оно вредительские организации. Почти во всех отраслях промышленности и сельского хозяйства были открыты вредители.

Изучая открытые вредительские организации, ГПУ пришло к выводу, что всеми этими организациями руководит какой-то контрреволюционный центр.

Недавно ОГПУ этот центр раскрыло. Эта контрреволюционная организация называла себя — **«промышленная партия».**

Во главе этой партии стояли люди, которым советская власть доверила важнейшую работу в ВСНХ, Госплане, в промышленности: Рамзин, Пальчинский, Хренников, Ларичев, Чарновский и др.

Эти люди в дореволюционное время были тесно связаны с русскими капиталистами, состояли у них на службе, получали большое жалованье, делили с ними власть.

Некоторые из них сами были крупными капиталистами.

ЗАДАЧА: СВЕРГНУТЬ СОВЕТЫ

После Октябрьской революции часть технической интеллигенции пошла на службу советской власти. Эти люди обещали честно работать по восстановлению советского хозяйства. Советская власть поверила их искренности, многим поручила ответственную работу. Специалистам были созданы условия для работы лучшие, чем в капиталистических странах.

Многие из старых специалистов искренне и честно помогают рабочему классу Советской страны строить социализм, бороться с трудностями.

Но часть старых специалистов мечтала о миллионах, мечтала о прежней власти. Им не нравилось, что у власти стоят рабочие. Капиталисты были им более по душе. Они начинают мечтать о свержении советской власти, а затем переходят к делу. Они избирают путь вредительства в разных отраслях промышленности, создают тайные вредительские организации. Это им было легко сделать, — ведь они пользовались доверием советской власти, стояли во главе важных отраслей советского хозяйства. Проверить их работу было очень трудно, так как своих специалистов несколько лет назад у нас было мало.

О ЧЕМ МЕЧТАЛИ РАМЗИН, ПАЛЬЧИНСКИЙ, ЛАРИЧЕВ

Вредители думали **расстроить хозяйство СССР и заставить советскую власть пойти на поклон к капиталистам за помощью.** Когда же советская власть согласится на условия капиталистов,— мечтали вредители, — тогда легко ее будет свергнуть. **Для этого они и создали центральную вредительскую организацию.**

Руководитель вредительского центра, профессор Рамзин, пишет в своих показаниях ОГПУ:

— Успешный ход реконструкции страны, быстро растущее укрепление ее экономического состояния **делали безнадежными расчеты на контрреволюционный переворот внутренними силами.**

Все свои надежды вредители возлагают на иностранную интервенцию (вооруженное вмешательство). Своей же задачей они ставят: разрушить хозяйство СССР, а когда начнется интервенция, советскую власть будет легко сломить.

Вредители завязали тесные сношения с «Торгово-промышленным комитетом» в Париже. В этом комитете об'единены все бежавшие за границу капиталисты. Вредители работали по указаниям «Торгпрома». Так, вредитель Ларичев показывает:

— В сентябре—октябре 1928 года Рамзин и я были командированы на мировую энергетическую конференцию в Лондоне. **Этой командировкой мы воспользовались, на обратном пути побывали в Париже и переговорили с нашей руководящей организацией — «Торгпромом».**

КТО ИМ ПЛАТИЛ

Затем вредители связываются и с иностранными капиталистами и генеральными штабами. Особенно тесные связи были у вредителей **с Францией.**

Оттуда они получали деньги (за 2 года — больше полтора миллиона рублей), оттуда же получали задания для шпионской работы, помогали французским офицерам составлять планы нападения на СССР.

Вредитель Ситнин показывает:

— Пуанкаре обещал полную поддержку интервенции и считает, что к 1930—31 году можно надеяться на полный успех интервенции. Он предложил Третьякову и Рябушинскому, как представителям «Торгпрома», дать указания советским инженерным организациям о подготовке почвы для интервенции.

Вредители отправляли за границу всякие шпионские сведения

Вот, например, что сообщает Рамзин:

— Весной 1929 г. г. А. (французский агент) обратился ко мне с просьбой дать записку хотя бы о техническом состоянии авиации в СССР. По моей просьбе проф. Стечкин составил такую записку, которую я передал затем в конце 1929 г. г. А. **Записка эта в сжатой форме рассказывала, какие типы аэропланов применяются в СССР. Здесь были сведения об их под'емной силе, скорости, высоте полета, мощности моторов и т. п.**

Такие сведения вредители посылали за границу много раз. Пытались вредители по заданию французского штаба повести разрушительную работу в Красной армии, создали группу **по взрыву мостов, электростанций и т. п. во время будущей войны.**

Вредители целиком превратились в агентов и шпионов иностранных капиталистов.

ПИСАТЕЛИ В „П. П."

Бригада детских писателей ВССП организовала дежурства в редакции «П. П.» для помощи деткорам.

Детские писатели дежурят в редакции в следующие числа и часы:

Ноябрь.

Фамилия	Число	Часы
Евдокимов . . .	19	3 — 4
Иркутов	21	3 — 4
Замчалов . . .	23	11½—12½
Загряцкова . .	26	11½—12½
Чумаченко . .	16, 28	11½—12½

Иногородние ребята, желающие получить совет от писателей, могут прислать свои произведения по почте в редакцию и им писатели ответят письменно.

Литотдел «П. П.».

Отв. ред. **В. ЗОРИН.** Изд-во **«ПРАВДА».**

ИЗВЕЩЕНИЯ

1. ВСЕМ ПИОНЕРОТРЯДАМ И ШКОЛАМ КРАСНОЙ ПРЕСНИ

Райдом деткомдвижения проводит смотр художественно-музыкальных кружков. Вам надлежит зарегистрировать свои кружки и принять участие в смотре.

Регистрация, все справки принимаются ежедневно с 10 ч. до 4 часов в райдоме, Георгиевская пл., 17, комн. 15, телефон 3-60-91.

КУЛЬТ. МАССОВЫЙ СЕКТОР.

2. ВСЕМ ПИОНЕРОТРЯДАМ И ШКОЛАМ КРАСНОЙ ПРЕСНИ

С 20 по 25 ноября с. г. начинается смотр стенгазет.

С 21 по 23 ноября — семинарий редакторов стенгазет, с 7 час. 30 мин. вечера.

Отряд и школа должны принести свои стенгазеты к 20 ноября по адресу: Георгиевская пл., 17, райдом ДКД Кр.-Пр. и обеспечить явку редакторов.

КУЛЬТ.-МАССОВЫЙ СЕКТОР.

В декаду обороны (14—24 ноября) постоянная выставка военной техники при Центральном Доме Красной армии организует прием экскурсий и массовых походов трудящихся. Выставка имеет отделы боевой подготовки, политработы, воздушного и морского флота, моторизации и механизации современных армий, военно-санитарный и т. д.

В декаду обороны выставка открыта ежедневно. Запись на экскурсии в Мосавиахиме, МОНО и обществе пролетарского туризма.

Главлит А—74976. Типография «Рабочей Газеты», Сущевский Вал, 49. Тираж 343.000 экз.